新疆局勢又變化劉文龍電京攻許黃慕松

大美晚報

中華民國念貳年七月四日　星期二　中華郵政特准掛號認為新聞紙類　第一六五號　八頁　銅元五枚

大連會議即結束 將再簽訂一協定

中「滿」昨議北甯路通車案 日電傳雙方意見已趨一致

（大美晚報專電）天津四日——就大連會議席上日方所提要求推測、塘沽協定似無祕密附件、惟至少有若干保留、即塘沽協定祗是一種原則、而此次大連會議中則議具體辦法、其結果將再簽訂一協定、預料會議不致十分棘手、本週內可結束、某外人謂華北休戰之代價可於上星期六東京日日新聞所載日軍部為外務省擬以黃河為中心而擴大華北經濟政治組成之第一步計劃覘之、官方發言人對塘沽大連兩種會議之解釋、謂為係外交上程序、並不能謂之失策、北甯路今晨九時開第一次車赴唐山、乘客祗二人、

英下院討論華北事

（路透社）倫敦三日——今日下院討論華北中立區域內「偽軍」活動問題、外交次官艾登稱、渠現悉唐山至蘆台間之鐵路為偽軍佔領之區域、現當局已採取必要之步驟、處置此事、北戴河秦皇島山海關一帶區域內英僑並無危險、故對彼等未採行特別保護之步驟云、

中「滿」議北甯通車案

（電通社）大連四日——關於北甯路開車之中滿鐵路交涉、昨上午九時在大連遼東旅社、「滿洲國」方面以「奉山路」局長闞澤為首席代表、中國方面以雷壽榮為首席代表、出席之上、開第一次交涉、關於北甯路之復舊及奉山線之聯絡、雙方意見業已一致、

察事成僵局

馮力謀收復失地 平當局電蔣請示

（大美晚報專電）北平四日——察事現陷無可轉圜之僵局、馮已在張垣設立同盟軍軍事委員會、積極謀求以武力及智力收復日「滿」聯軍佔領之察西各地、對中央圖求和平解決之讓步、擱置不顧、聞平當局對此複雜難題、雖主聽其自生自滅、然為防免事件引起擴大外交問題、已電蔣請示辦法、以定最後對策、聞昨日平綏路冀察邊境一段、形勢緊張、若干方面預料中央軍事上尚無具體佈置、最近不致有意外發生、日方對察事、因前聲明在察目下無土地野心、故守緘默、徵聞關東軍或將增加熱西軍備、以防意外、

「二見」未沉沒

駐滬日海軍當局謂已修復即來滬

（日聯社）上海消息——日本中國各報登載日軍艦二見在巫山峽上游沉沒之消息、本社記者特訪此間日海軍當局、詢問此事是否確實、據日海軍負責人談、日軍艦「二見」與「保津」因第三艦隊司令官米內中將檢閱重慶日艦、由宜昌赴重慶途中、在距巫山峽三十五里上游觸礁、破損船體一部、並無沉沒、乘員亦未受傷、該艦現已修理完畢、待江水稍增、擬即返滬、米內司令發生事件後、換乘保津艦、離當場下江、

西南覆顏顧郭

簽訂停戰協定實為失策 政見歧異歐美早有先例

上月廿三日中國參與倫敦世界經濟會議之總代表顏惠慶顧維鈞郭泰祺致電西南政務委員會、勸西南當局擁護中央、庶世界各國得視中國為統一之政府、後西南政委會電復各代表、茲節譯其原電如下、華北之失、南京軍事委員會應負此責任、因渠未往前方、亦未詳細規劃國防策略、而使全國人民失望、南京政府為求苟全起見、不得不簽訂塘沽和平協定、在事實上不能不承認「滿洲國」、南京政府在日軍攻擊危急、而各國出而干涉日本權威之機會、尤為外交上之失策、中國在國聯之代表團延不引用國聯盟約之第十六條、實使人不能領略其意味、迄今中日形勢依然嚴重、與日絕交、仍為上策、中國代表團不提出引用第十六條盟約者、諒為軍事委員會拍電禁止所致、西南與南京政見不同、日人不能視中國為不統一國家、因日本本身及歐美各國俱有政見歧異之事、中國各代表應據理駁斥日方淆惑聽聞之辭、令歐美各國熟視南京政府之妥協、故不願助華、西南當局不能不登高疾呼以喚醒世界之注意、俾使知中國人民並非皆欲•自願降敵也、署名者有唐紹儀•陳濟棠•蕭佛成•李宗仁•鄒魯等、

美國獨立紀念

美僑今舉行慶祝 跑馬廳升旗閱兵

今日為美國獨立紀念日、本埠美僑舉行慶祝典禮、早八時在跑馬廳舉行升旗閱兵式、到者極多、十一時許江西路美總領署招待本埠各國官員、下午則有棒球比賽、美童放爆竹、以示慶祝、晚七時四十五分、美總領事克銀漢氏由XREC廣播獨立紀念演說、並有美國海軍陸戰隊奏樂、又中國方面前往道賀者、計市政府代表俞鴻鈞、淞滬警備司令部代表張襄、中央銀行總裁孔祥熙、財政部駐滬辦事處郭德華及袁履登•徐新六等

吳鐵城將返滬

市長吳鐵城赴贛、謁見蔣委員長商洽要公後、原擬早日返滬、嗣以任務未畢、不克動身、今晨據市府確訊、吳市長定六日至九江、然後遄程返滬、預料須至八日左右方可抵滬云、

滬粵試航飛機

今晨離閩南進

中國航空公司試航滬粵線之該公司美董事畢思璧等七人、乘塞可斯機於昨晨離滬南飛、在福州過夜、今晨該公司又接電報、業於今晨十時許離閩南飛、經廈門汕頭而至廣州、

新疆局勢又變化

劉文龍盛世才電京報告 攻許黃慕松等密謀政變

（路透社）南京三日——新疆又將有不靖事發生、此間頃接新省代理主席劉文龍及盛世才司令來急電、控告近派往迪化之特派宣慰使黃慕松氏、據劉盛電稱、自回教叛徒擊敗後、黃氏與省政府祕書長及省軍總參謀暨歐亞航空公司駕駛員三人密謀政變、又稱、此三人已被殺、而搜獲若干文件、與黃宣慰使有關、劉盛請中央立派大員赴新詳查此案、新省目下雖無變動、但此事必將引起莫大糾紛、

歐亞公司否認

關於此事、大美晚報記者今午向歐亞公司探詢、當晤祕書查鎭湖氏、據談、該消息頗為離奇、本公司前載黃專使赴新之駕駛員盧茲早已返來、現在北平途中、其後雖亦飛新三次、但均平安、並未有變故發生、且本公司現有駕駛員祗德人盧茲•沙克•拉齋•鮑齋四人、現均在途中、拉齋氏甫於今晨六時飛京、經理李景樅亦同行、何來此被殺消息、至於駕駛員參與密謀政受、更屬不可靠、蓋本公司本為營業性質、駕駛員受公司雇用、當不致參加外事、路透電所傳、想非事實也、

海圻等三艦

確駛粵請歸順 明日可到香港

（大美晚報專電）天津四日——海圻等三艦已查明確係駛粵、青海軍並接到該三艦在溫州洋面致粵請歸順之無線電、該艦五日可到香港、

國聯組特委員

技術上助中國建設 昨舉行非公開會議

（哈瓦斯社）日內瓦三日——中國政府為若干省分之建設工作、曾函請國聯會行政院指定技術員一人、俾國聯會得與中國政府密切合作、行政院當即決定組織特別委員會、命其採取有益之措置、行政院頃為特別委員會之組織問題、特舉行非公開會議、以期採取必要辦法、滿足中國政府之願望、聞特別委員會除行政院主席以外、尚有德•英•中國•西班牙•法國•意大利•挪威及捷克等國代表、將來尚可邀請其他各國代表參加云、

新幣今日流通

市民兌換者頗多 圓面較舊幣略大

中央造幣廠新幣經化驗審查成色重量均合幣制條例、故驗准發行、總數為三百十萬五千元、今晨由中央銀行及中外各銀行發兌、市民前往兌換者甚衆、故上午市上已見新幣流通、該幣模型簡單、正面為孫總理側像、上鑄中華民國二十二年數字、反面為一雙帆沙船圖案、左右鑄壹圓兩字、其圓面較舊幣稍大、

調解巴波爭端

（哈瓦斯社）日內瓦三日——國聯會處理玻利維亞及巴拉圭爭端之三國委員會、曾造具報告書、其結論已為國聯會行政院所採取、以故關係國將先在日內瓦國聯會三國委員會主持之下、進行談判、然後再由調查團前往南美、就地處理、又法國因西里亞與伊拉克邊界問題與伊拉克所訂之協定、今日已由行政院備案、

日船壓倒英船

（電通社）京東四日——從來往復紐約橫濱上海馬尼剌之英國普林斯萊因定期船五隻及西爾巴社之六隻、今後中止進日本口、係被日本船壓倒之結果、惟橫濱神戶之海運業者及貿易業者、因此須受打擊、

美開酒禁僅三月

已成國庫大收入

（路透社）華盛頓三日——美國許售啤酒、僅有三月、但已成政府收入之第四最大來源、在禁令取銷以前、政府人員估計每年啤酒稅收入可達一萬二千五百萬元至一萬五千萬元、此種估計似可實現、蓋五月份國庫收入達一千一百萬元也、

經濟會議擱淺

貨幣問題成爭論中心
黃金擁倒歐美作劇戰

（美聯社）倫敦三日——羅斯福總統關於美國通幣固定政策之文告、在最後忽然加以修改、其提議較國務卿赫爾氏之文告尤爲强硬、使歐洲代表及美國代表均驚愕不置、羅氏反對各國贊助維持金本位之結果、使世界經濟會議定明日開委員會討論是否大會即須解散或延期開會、聞英相必盡力設法使大會能延長、但若干代表對美總統之堅決態度、視爲無開會之必要、故贊成解散、又有若干代表預料國際將有錢幣戰爭、對麥唐納言、美國代表團以對經濟會議延會云、

用金五國發表宣言

（哈瓦斯社）倫敦三日——歐洲維持金本位之法・意・比・荷蘭・瑞士五國簽發公同宣言云、「簽署本宣言各國、如深信欲恢復世界經濟財政、恢復信用、並按照各國、右在本國以內維持金本位自由運用之明白志願、使其貨幣在各議國貨幣法律範圍以內、保持其現在對現金之比率、以保障各該國社會上已得到之進步、則貨幣之維持、實爲必要、因此相約、對於本宣言、予以最大之效力」云云、按美總統羅斯福對於歐洲各國穩定貨幣之計劃、拒絕參加之後、其第一結果即爲經濟會議工作之鬆懈、今晨經濟委員會討論商務政策之小組委員會已全體同意、決定延會至星期四、蓋大衆以爲穩定貨幣問題、一日無辦法、則任何經濟問題、即一日不能得到眞正之解決故也、貨幣委員會之技術小組委員會、以及經濟會議討論津貼問題之小組委員會、亦均延會、惟美會國代表團主席赫爾

主幹部開會商善後

（路透社）倫敦四日——用金國在羅斯福總統之言論由赫爾發表後、皆覺其重要、閣員今在大會中不能有何工作、但今晨傳說各國經濟專家仍將被請繼續討論、衆料今日大會主幹部將有極詳細而直率之討論、查大會籌備會前會以貨幣問題爲急務、而赫爾現所發表之言論、則視此爲緩圖、與前事相牴觸、主幹部開會時、將有人提出此點、法財長龐萊夜半由巴黎抵倫敦、當即乘車赴法代表所寓之旅館、

休會之爭持

英仍否認失敗
美國反對休會

（路透社）倫敦三日——用金國擬提出世界經濟大會休會之問題、但英相麥唐納及其閣員午前午後屢與英屬自治地代表開會、事態緊張、但英相猶不認失敗、

畢特門提案動搖

（路透社）倫敦三日——美代表團決計反對經濟大會在目前階段中休會之運動、美代表團對於撤回六月十九日畢特門議案一事、意見不能一致、有人認此提案與赫爾所發表美總統言論之主張相抵觸、按畢特門議案主張減低法定金準備一律爲百分之二五、並主張恢復銀幣、

股員會已停止工作

（路透社）倫敦三日——世界經濟大會之會務、現已至顯有崩潰氣象之階段、股員會若干已停止工作、美國務卿赫爾以羅斯福總統之發言人資格發表言論、抨擊某某國具有爲黃金求安全之野心、由此可見甫由美國來此羅斯福親信顧問摩萊教授贊成現被推翻之用金國穩案者、其所有之勢力、亦僅與美其餘代表等耳、今晨美國之言論已無疑的引起驚駭與失望、雖美人方面亦認美總統之言論有過分的國家主義之色彩、赫爾之文、既經發表、用金國（即法比荷意波蘭瑞士）旋即表示脫離英美單獨行動之意、而會務亦因以頓形停滯、股員會三組已決定延會、停止進行、用金國代表對於此點皆以爲其所考慮之事件與貨幣問題有密切之聯絡、今貨幣問題既無解決、則進行討論他事、自屬無益云、

英技師抵波蘭

（路透社）斯多浦士三日——維克公司英技師桑頓及麥唐納已於今晚抵波蘭領土、麥之外表、似頗衰弱、其手且常發顫、二人對於在莫斯科獄中之經過、絕口不談、僅謂食物惡劣不足一飽、被監禁時、係同囚於一小屋內、現時已出俄境、不勝愉快云、

金銀鬥爭

擁銀派對美好感
用金國商量步驟

（路透社）倫敦四日——擁護白銀者聞羅斯福總統所發金一物或金銀兩物可爲通貨準備之說、頗爲欣喜、指此爲對於法國等純粹金本位主張之直接答覆、倫敦人士現所談者、全爲美總統之言論、並跂待用金國之行動、世界經濟大會現已入於紊亂狀態中、今晨主幹部將考慮美總統言論、是否已使議程變更之問題、英代表仍不信大會已無生望、謂大會不致結束、雖幣價穩定之議、現已放棄、但貨幣外尚有許多事件可獲協定、用金國現亟盼意財長任格由愛爾蘭返倫敦、俾可決定今後步驟、

法堅主穩定

龐萊對外表示
無棄金本會意

（哈瓦斯社）巴黎三日——財長龐萊啓程赴英之前、對新聞記者發表談話、重行聲明法國政府絕無放棄金本位之意、因法國見地並未變更、龐氏之言曰、『吾人目下所見之各種事實、不惟不能使法國見地趨於軟弱、且可使益臻鞏固、因此與事實相符合也、』、談及國內問題、龐氏謂國庫情形、極爲滿意、目下將公債再發一批、以爲未來之準備、實屬相宜云

貨幣小組流會

法代表未嘗出席
現陷於無期延會

（哈瓦斯社）倫敦三日——貨幣委員會治標小組委員會之技術小組委員會、下午開會時、法國代表未嘗出席、該會遂無期延會、法國代表之不出席、釀生種種無稽之談、按美國拒絕參加穩定貨幣之計畫、雖使經濟會議工作、不能不暫行停頓、然法國並不因是漠視、各委員會之工作、對經濟會議之前途、尤非置之河漢、此時誠有主張經濟會議延會者、但法國則絕未有此提議、英國商會聯合會之籌備委員會在其報告書中、謂「如欲不令各國自貶其貨幣之價格、以圖競爭、則國際金本位之恢復、實爲必要」云、籌備委員會又以爲國際上對於修正之金本位原則、如不能成立妥協、則「應由英帝國各屬地以英鎊同盟之法、推廣紙幣交易」目下英國固有人主張英鎊當與美元聯帶行動、同趨於跌、不意商聯會之籌備委員會乃有前述之主張、其意見甚感興趣云、

日研究宣傳術

將組織專門機關
作對內外宣傳用

（電通社）東京四日——陸軍省以從來調查委員長之下、雖設有調查班新聞班、向內外宣傳、然均係無官制之機關、於統制聯絡有遺憾之點、均主改爲有組織的機關、成爲情報局、或爲調查局、其下設調查課與新聞課、

日俄進行東路談判

蘇聯提出基本條件

（日聯社）東京四日——聞東路買賣會議俄代表昨日在會議提議之內容如下、一、俄方出賣中東路滿洲里至哈爾濱間西段、哈爾濱至綏芬間東段、哈爾濱至寬城子間南段各路、（俄方表明價格、但現不能公表）二、中東路之附帶事業、煤礦、森林、發電所、及其他各種附屬事業亦與鐵路合併出賣、三、關於東路之所謂法國債權及中國政府之抗議等不成問題

東京莫斯科互作道歉舉動

北海道日警又扣蘇俄漁船

東路交涉有曲折

（日聯社）東京四日——東路買賣會議第三日俄「滿」兩方提出具體事項、發表鐵路價格、因此會議頗爲緊張、俄主席代表由禮尼夫大使及其他代表等迭次發言、說明俄方提案之合理的根據、「滿洲國」代表丁士源及大橋外次亦說明滿洲方面見解、俄方昨日提案多含政治的意義之成分、且兩方主張之東路價格大有懸隔、前途尚有曲折、

賣路會議之公報

（日聯社）東京四日——中東路賣買會議於三（轉入第三頁）

蘇俄聯絡歐陸小國

倫敦簽訂互不侵約
公約規定侵略者之定義
李維諾夫希望中國加入

（美聯社）倫敦三日——蘇俄外長李維諾夫、及波・阿富漢・土耳其・波蘭・羅馬利亞・拉特維亞・愛斯東尼亞各代表今日簽定保障安全之公約、此公約爲有史以來絕無僅有者、因其內規定「侵略者」之定義、簽字後俄外長謂渠希望各國俱將加入、又謂芬蘭正在考慮、預料中國亦將加入、波蘭則不贊立陶宛加入、蘇聯外長謂俄立或將另簽獨立公約、該約規定各國應切實履行公約之規定而不侵略他國、

侵略者定義有五項

（路透社）倫敦三日——今日蘇俄・阿富汗・立陶宛・愛沙尼亞・波斯・波蘭・羅馬尼亞・及土耳其等國在此間簽定一重要之互不侵犯條約、該約共分五節、及附錄一、其中規定侵略國之定義如下、一・首先宣戰者、二・不宣戰而侵佔他國領土者、三・以海陸空軍攻擊對方之海陸空軍者、四・封鎖他國之海岸及海口者、五・在本國境內贊助侵犯他國領土之匪衆、並拒絕被侵略國之請求、以適當步驟在本國領土內制止此項匪衆者、附錄內聲明締約國不得以任何事件爲口實而實行侵略云、

失於軍縮成於公約

（路透社）倫敦三日——俄外長李維諾夫於今日簽定互不侵犯條約時、發表一文、據稱、侵略國之定義、會在日內瓦方面提出、但各方認爲此種定義對於某某國頗爲不便、故今願將此項定義列入僅爲有限國家間之公約、此種公約爲蘇俄與其毗連各國增固和平關係之一種新連鎖、蘇俄政府現準備與全世界之國家簽定同樣之公約云、

俄對南歐繼續進行

（哈瓦斯社）倫敦三日——據聞蘇俄不久將與小協商各國簽訂公約、規定侵略國定義、並聞蘇俄與意大利之間、亦將進行同樣談判云、

荷蘭經濟防禦

採行必要方法
施行强迫清算

（路透社）海牙三日——荷蘭政府不久將頒佈一種命令、俾可採行必要方法、對於限制國際付款之任何國家施行强迫清算手續、

交易市場怪異反動

（路透社）阿姆斯特丹三日——此間證券交易所在赫爾發言後、發生怪異的反動、此間證券價格聞倫敦印象不佳之消息後、竟大有起色、平均漲起十磅香、收盤市價尤高、

意機隊滯愛

巴爾波謝絕酬應
大西洋風霧阻人

（路透社）倫登特里三日——取道赴芝加哥世界博覽會之意飛機一隊、計二十三架、現因愛爾蘭有低氣壓、故已展緩由此繼進、意航空大臣巴爾波爲愼重計、決俟天氣轉佳、再行出發、巴氏自駕之飛機、泊於倫登特里外之水面、昨有一輪經過其地、致波濤湧起、將一裝油之小艇掀觸飛艇之側、成一小洞、但即經修好、巴爾波將軍與其所統獨身飛行家九十六人、今日安休此間、巴氏謝絕一切酬應、僅率同其全體飛行家置花圈一於倫登特里歐戰紀念碑前、聞格林倫北部之旋風、已延至愛爾蘭海濱、且以海濱有霧、故巴氏乃決計暫留、衆望明日或可續發、

美飛行家傷重斃命

（路透社）紐約三日——美國著名飛行家鮑德曼上星期六日於參加飛越美陸競賽時受重傷、今日在邱第亞那波里逝世、按鮑氏於一九三一年偕波蘭塵氏由紐約直飛至伊斯坦布爾、以四十九小時零五分飛航四千九百八十四哩、造成長距離不着陸飛行之紀錄、直至本年二月間、始爲英皇家空軍之蓋福與尼古萊資二軍官奪其紀錄、鮑氏之夫人與第均乘飛機抵此、親視其易簀、

莫理遜夫婦再奮發

（路透社）倫敦三日——莫理遜夫婦今日離漢頓飛行場赴威爾斯之潘得三士、渠備乘「航海」號飛越大西洋之壯舉、彼等將飛往紐約、然後直飛赴報達、據報告大西洋之氣候、現頗良好、故莫理遜夫婦或可提前出發、

俄與鄰邦簽互不侵犯約

從青島海軍叛變 洄溯到各艦歷史

海圻曾渡重洋參加英皇加冕 肇和有功革命攻佔滬兵工廠

青島海軍最近謀刺司令沈鴻烈未成而釀成聯合倒沈風潮、海圻・海琛・肇和・鎭海・定海五艦、竟未奉出口命令他去石島、同時海圻等三艦到石島後、轉向南駛、行蹤至今未明、其中肇事因果、均迭誌大美晚報、簡括言之、不外由權利而起內鬨、由內變而受人利用、物腐蟲生、內幕複雜、有非片言可盡也

惟查離石島之海圻海琛肇和三艦、在中國海軍中、頗具歷史、海圻造於一八九八年、海琛造於一八九七年、肇和造於一八九二年、海圻原與海天爲姊妹艦、清政府購於德國、詎海天於早年駛經吳淞口外因遇大霧、又且駕駛人員不學無術、致使中國唯一巨艦、竟擱礁沉沒、葬於花鳥島海底、其時中國海禁甫開、打撈無術、亦唯有聽其自然、坐令價值數百萬元之巨艦埋沒於汪洋碧水中

海圻在辛亥年間、曾一度駛英、爲中國海艦渡重洋履異域之第一艘、去年海軍部亦有派海容赴南洋宣慰華僑之舉、卒以事不果、查海圻赴英、係參加英皇加冕禮、由司令程璧光、艦長湯廷芳督率、迨由英返來、行至中途、光復告成、海圻乃泊於渤海、直轄於袁世凱時代之海軍部、當海圻參與英皇加冕禮畢、順道會到美洲、並在古巴略有停留宣慰僑胞、現海圻轄於青島海軍、其間已經許多變化、現海圻雖爲中國唯一巨艦、但歷廿餘年來經政局變幻、經費竭蹶、無能修理、日益損蝕載重雖爲四三○○噸而今實力僅不及一普通巡洋小艦

海琛無歷史及著績可言、肇和對革命頗具功績、惟言實力、亦非昔比、曩時每小時可行二三海哩、今則祗二三哩、誠爲外人所不及料者、其時革命功績、蓋民國初陳英士謀光復上海時、肇和艦中大半亦多革命份子、某年計劃已定、得滬必先佔製造局、故肇和於起事前曾由現任保安處長楊虎率領同志十餘人運動肇和成功、卽開始攻佔高昌廟製造局、旋失敗、是役殉難者約十餘人云、

以上兩艦、過去既有若此事蹟、今不幸又因風潮、莫測去蹤、既不有投降「滿洲國」之舉、其赴粵自在意中、今晨據向海軍方面探詢、衆料海圻等三艦大概已赴粵、且一般人以中國海軍今在國際毫無地位、尚且變故迭生、不思團結、苟果去粵、而中央海軍又不能迅速統一、前途若何、殊難逆測也、

房客反對遷屋

英租界武定路麥根路市房及永康里住房、共計四十四家、近接房主張杏村賬房通告、謂該處房屋、准於八月十五日開始翻造、并限各房客、先期一律遷讓等語、各房客接通告後、非常震惶、故於前日下午九時假牯嶺路人安里十六號、召開全體房客會議、到各房客四十餘人、通過多案、

美國國父華盛頓氏

日俄進行東路談判 蘇聯提出基本條件

（接自第二頁）日下午三時半開其第三次會議、日本鈴木中佐及西歐美第一課長傍聽、今日由俄大使由禮尼夫任主席、蘇俄代表先述出賣中東路之原則的方針、其次「滿洲國」代表亦披瀝買收鐵路之根本原則、其後兩方商議種種問題、至晚九時始散會、同時發表如下公報、「本日會議俄「滿」兩方均有提出關於東路問題之提議及見解、此項提議將於下次會議審理、下次會議定於五日下午二時半開會、」會議又決定每於會議散後發表公報、

日漁案調查屬實

莫斯科三日（路透社）今日蘇俄外交副委員索柯爾尼柯夫告日大使太田、謂日本漁民三人在堪察加被人擊斃之事、現經調查，的屬眞確、玆特代表蘇俄政府道歉、担保蘇俄政府將懲辦與該事件有關之蘇俄人民云、

東京向俄使道歉

莫斯科四日（路透社）日外務省對於日昨有某反動會會員闖入東京蘇俄商務代表住宅、將陳設搗毀一事、表示歉意、此間認行兇者之本意、爲謀殺蘇俄商務代表柯奇士夫、因該暴徒身挾利刃也、日政府刻已向蘇俄大使及柯奇士夫道歉、並允盡力調查此意外事件之眞相云、

日警船扣留俄船

北海道小樽四日（日聯社）北海道廳警察部派遣之武裝警察隊、於上月三十日晨抵北千島、從事警戒中、發見蘇俄碎冰船觸礁、且有四艘俄船從事救護、然其中一艘漁業監視船(一百噸)行動可疑、日警船卽將其武裝解除、扣留船體、

華盛頓之格言

我儕之憲法、實言大衆之意旨、必能獲勝、

犯有錯誤之人、必不能糾正他人之同樣的錯誤、

美德與正直爲一人民愛戴之政府之先決條件、

敎養人民使之知彼等自己的權利之眞價值、

余之公開的及個人的意見及態度隨時均同、

凡努力使眞理發揚光大者、眞理必能實現、

公司登記式樣 實部規定手續 通飭遵照辦理

實業部商標局今晨發出通告云、案奉實業部商字第一八四零四號訓令內開、查邇來各地商民呈請公司登記者、對於聲請手續、每欠明瞭、致聲請登記事項內容及應報文件、多有缺漏、主管官署審核旣感困難、批呈往返尤經時間、玆爲便利商民辦事敏捷起見、特依照現行公司法及公司法使行法、並公司登記規則各規定、擬訂公司設立呈請書式樣六種、股東名簿式樣一種、以便商民自由仿製、依式填報、以資敏捷、除公行外、合行檢發式樣計七種各一百份、令仰該局奉令後、卽便佈告週知、并將辦理情形呈報查核、此令等因、附發呈請書及股東名簿式樣七種下局、奉此、除呈報外、合行通告商民一體知悉、嗣後如有呈請公司設立登記者、務須來局或就近向各專員辦公處領取、或依式仿製應用可也、

中行行務會議

中央銀行年度結賬期、自一日起休業三日、今晨起開業、據記者探悉、該行上年度營業賬目等、均已結算清楚、定於本月十日合集行務會議、由總裁以下各局經理副經理等出席、提出營業報告、並商討下年度發展營業之種種新設施云、

檢查租界內工廠 俞費昨商有辦法

雙方面分向上峯請示 俟核准後卽完全解決

關於租界工廠檢查問題、經市府祕書長俞鴻鈞與工部局總裁費信惇、幾度會商後、雙方意見漸趨一致、昨日下午兩氏繼續會商結果、已將解決辦法確定、俟各別呈報核准後、卽可完全解決、

據從市府方面探悉、其解決辦法、由雙方共同組織檢查處、處內職員、多數由華方任之、設正副主任各一人、正主任由華方担任、副主任由彼方担任、將來處內中外人員、意見或有不投時、由兩方祕書長疏通之、至檢查處數額、刻尚未能確定、大致非五人卽七人、

關于檢查員之資格、經決定如下、(一)熟習中英語文、(二)對中國勞工法尤其是工廠法須有認識、(三)下列科目、至少須有一門之研究、(甲)衛生工程學、(乙)建築學、(丙)工業化學、(丁)統計學、(戊)電氣工程學、(己)機械工程學、

解決辦法中、除上述外、並確定(一)中國所頒佈之法律、其有關勞工方面者、均得在租界內施行、與施行各地同、(二)關於違反中國勞工法之起訴及執行處分等、由中國法院辦理、

至於施行檢查工廠之步驟、爲顧全工廠本身之力量起見、第一步、着手注意工人之生命安全、其他一切設備、則隨時斟 情形、促使改善之、上述各項、現已爲雙方歷次會商結果之非正式辦法、商須俟雙方及上級機關核准後、方得認爲正式施行辦法云、

電力工人復工

公共租界上海電力公司楊樹浦新廠工人八百餘名、因反對廠長無故開除工人楊阿巧要求復工未遂、於昨午發生怠工風潮、後經該管捕房暨黨政機關派員勸告、公司允於明日(五日)答復、全體工人卽停止怠工行動、於今晨七時照常工作、并推定代表王信根楊紹根陳寶根倪文富戴商士等五人、於明日向公司協商、據工人表示、倘無圓滿結果、則糾紛難免擴大云、

郵總局緩遷京

交通部郵政總局本定雙十節遷京辦公、但今晨據總局長黃乃樞談、京地新局房屋工程、尚在建造中、預計雙十節前決不能完工、故遷局日期、勢將展緩、並悉該局籌辦之郵票冊定下月起發售、

烟台啤酒聯歡大會

歡迎各界加入 額定三百人

日期國歷七月九日正午

地點大西洋四馬路天蟾舞台對過

國產烟台啤酒自行銷以來深蒙愛國士女一致樂予購用近年銷數已創國產啤酒中之最高紀錄敝公司感幸之餘爰有聯歡會之組織第一次定於國歷七月九日正午舉行如蒙各界同志加入無任榮幸

(一)參加簡章
(二)參加者於兩小時內至少有飲烟台啤酒兩大瓶之雅量
(三)參加者不限性別惟赴會時衣冠務請整潔並隨帶入席證
(四)參加者於報名時至少須購烟台啤酒一箱藉示限制
(五)參加者臨時缺席不得委人代替飲酒時亦不可互相代讓
(六)非中華民國國民不得參加

參加者之權利
(一)在宴會兩小時內得儘量品飲烟台啤酒
(二)飲量最宏及態度最佳之前十名敝公司備有禮品奉贈以誌紀念
(三)品飲時敝公司備有特別西菜隨便食用不受限制

「附告」已有善飲同志數十人報名參加「電話報名亦可」

（注意）烟台啤酒瓶蓋十個可換獎劵請勿遺失第一特獎二千元第二特獎五百元小獎五十九個

報名處烟台啤酒總經理上海義成公司

同孚路八十七及八十九號　電話三一四四三號

檢查租界工廠案將解決

南京路鑽飾鉅竊案
巡捕房拘獲嫌疑犯
波蘭人失業已久身藏盜刼用具
公共租界內大竊案此為第三起

自前晚南京路西比利亞首飾公司之十萬元鉅竊案發生後、公共租界各捕房卽着手竭力偵查、至昨日下午、四馬路中央捕房已拘獲嫌疑犯一人、名司丹孟司拉亨乞克、乃一年已五十四歲之失業波蘭人、今晨九時、該捕房卽將亨乞克解至第一特區法院第一庭、請求將其羈押、經錢鴻業推事略問被告姓名國籍一過、卽諭准押、改期七天再訊、

據執行本案之捕房律師汝保彝君陳述、前日午夜十二時至昨晨六時之間、南京路八十二號西比利亞首飾公司忽被竊賊偷去金鋼鑽首飾甚多、價值約在十萬元左右、當該公司經理將本案報告捕房後、捕房方面卽派中西探至出事地點調查一過、結果認為此案之竊賊、必為外人、於是捕房當局卽令各捕房俄探全體出動、下午二時許、被告亨乞克在福煦路行走、而其行動則異常可疑、乃將其逮捕、

汝律師又謂、亨乞克被帶至捕房後、捕房人員忽于其衣袋中搜得「百寶鑰匙」一串、據云、以此開啓鐵箱、則不論任何種類、均能得心應手、此外又有其他行竊之用具甚多、捕房方面自發現此種情形後、乃將亨乞克之指印加以研究、則又發現亨乞克于民國十八年間因在虹口捕房地境犯有偷竊案件、曾被法院判處徒刑五年、故被告之嫌疑極為重大云云、

於是錢推事卽訊問被告、據供對於本案竭力否認、且謂渠年已五十有四、而疾病叢生、任何事情、均不能再做、是以失業頗久云、

據捕房方面稱、此次之鉅竊案、實為租界內同樣之鉅竊案中之第三起矣、第一起在民國十六年四月十六日、被竊者為南京路二十四號咪利首飾公司、但因該公司之鐵箱堅固異常、至該竊賊雖以電氣攢洞不下百餘枚、而未曾得手、時該箱內、藏有金鋼鑽及其他貴重之寶石、估計不下二十餘萬元、第二起之被竊者為南京路一百十七號烏利文鐘表首飾公司、時在民國十八年十月八日、總計被竊之寶石約在十萬元以上、十二日後、于十月二十日、公共租界捕房卽將斯案破獲、拘得俄人數名、而全部贓物則在兆豐公園之小浜內起出、蓋該賊黨因不能脫售、故擲於其中也、

此次西比利亞公司之竊案、賊黨所用之手段與方法、似與以前兩次相同、蓋該公司之保險箱係置于公司內之牆壁間、而偷兒卽在牆壁上挖一壁洞、以電氣將箱背燒燬、乃實行偷竊、但據捕房稱、昨日包探等入內偵查、見箱內尚餘手表七隻云、

中國公司失火
攝影場走電肇禍
全部材料俱焚燬

今晨十二時三十分、江灣宋港地方新屋（未釘門牌）中國影片公司、電線忽然破裂、卽時電流走出、火星四射、燒及房屋、此時該屋看守人、均在熟睡之際、故起火時、毫不知悉、及至冒穿屋頂、火勢甚盛、方被驚醒、急起身看視、已至不可救滅之勢、卽經通知江灣及閘北救火會馳往灌救、燒約一小時、始告熄滅、共計焚燬房屋一大間、內部各種攝影材料等亦全焚於火、總計損失在四萬五千元之譜、查中國影片公司為中英合辦、英人經理名强聲、華人經理名韓德謇、創設以來、為時尚暫、今遭此巨災、亦不幸矣、

滬西緝獲綁匪

市公安局長文鴻恩近查悉有大批綁匪、分匿於本埠西赫德路及勞勃生路等處、當於昨日飭令該局偵緝隊嚴緝解究、隊長盧英奉令、卽於昨日下午、先飭員一度密查、得悉該兩處確有綁匪匿跡、特於今晨三時許乘若輩不備之際、密飭該隊領班巫克忠陳才福率同大批探員、馳赴戈登路會同捕房中西探捕、先至赫德路武定路口七六四號查拿、當塲在該屋擱樓上拘獲匪犯李海宣、胡克偉、徐發根三名、并在箱中搜出最新式三九六三一〇及七三四七二四駁壳槍二支、子彈三十二粒、復赴勞勃生路富源里五號拘獲同黨張世滿一人、當經戈登路捕房略加偵訊後、卽由公安局探員帶隊拘押、以便解局究辦、茲悉該四匪曾在華租兩界犯有巨案、當局早經注意、因其行跡頗密、故迄今始被捕獲云、

整理兩項債票
財部昨函市商會
說明業酌予修正

財政部昨函上海市商會云、逕啓者、查本部前訂整理公債六厘債票及七厘債票還本付息表、業經酌予修正、呈奉行政院轉呈國民政府、准予備案、相應照錄前項公債修正表、及說明送請查照云云、茲說明如下、

整理公債六厘債票

查此項公債、係於民國十年五月、由舊財政部發行、總額為五千四百三十九萬二千二百二十八元、以四折收換、元年六厘公債、原定利率週息六厘、每年六月及十二月一日、各付息一次、自十年起、每年抽籤還本一次、前四年每次償還總額百分之五、第五年百分之八、第六年百分之十二、第七年至十年、百分之十五、至十九年止、全數償清、其應付本息基金、指定以舊關稅餘款撥付、業已還本六次、嗣因舊關餘短絀、不敷還本、每期祇付利息、至二十一年一月底止、已付息二十二次、自二月一日起、計尚欠本金三千二百六十三萬五千三百三十七元、依照新定程表、前四年祇付利息、按週息六厘計算、每三個月給付一次、其本金原定自第五年起、分十二年抽還、第五年至第十五年、每年還二百七十一萬八千元、第十六年還二百七十三萬七千三百三十九元、嗣因換發新票、號碼復由自第一號起、連接至若干號止、致每年還本數目、略有變更、故將原表加以修正、除第七第十第十三第十六等四年、每年各還實欠債額百分之九外、其餘各年、每年均還實欠債額百分之八、三十六年十二月為止、本息全數償清、（還本付息表總略）

整理公債七厘債票

查此項公債、係於民國十年六月、由舊財政部發行、總額為一千三百六十萬元、以四折收換、八年七厘公債、原定利率週息七厘、每年二月及八月、各付一次、自十年起、每年抽籤還本一次、前四年每次償還百分之五、第五年百分之八、第六年百分之十二、第七年至第十年百分之十五、至十九年止、全數償清、其應付本息基金、指定以舊關稅餘款撥付、業已還本六次、嗣因舊關餘短絀、不敷還本、每期祇付利息、至二十一年一月底止、已付息二十一次、二月一日起、計尚欠本金八百十六萬元、依照新定程表、前四年祇付利息、按週息六厘計算、每三個月給付一次、其本金原定自第五年起、分十二年平均抽還、每年還六十八萬元、嗣因換發新票、號碼復由第一號連接至若干號止、致每年還本數目、略有變更、故將原表加以修正、除第七第十第十三第十六等四年、每年各還實欠債額百分之九外、其餘各年、均還實欠債額百分之八、至三十六年十一月為止、本息全數償清、（還本付息表從略）

兩夫之間難為婦
願將一死報情人

一幕戀愛悲劇、由居於雅山路之高麗姑娘蕾羅娜主演、伊於兩美國水手之爭吵中、服毒藥以自殺、而昨日清晨、此妙齡少女乃於二水手之失望中、香消玉殞於本埠某醫院、蓋金曾與一水手同居三載、近因事離滬、於是另一水手、乃作入幕之賓、與此東方美人、進行羅曼斯生活、戀情熱烈、實未計及第一水兵之突然返滬也、而第一水手初返舊巢、卽見鳩佔、此高麗女郎與他人擁抱而同臥、於是相與鬩鬩、且致衝突、兩夫之間難為妻、此女郎卽服毒自殺、初二水手送之往一中國醫生處求治、卽遭拒絕、迨送往某德醫處、未及數分鐘卽香消玉殞矣、有關此案之水手、現尚無從證明、惟聞此女個人遺產達三千元云、

盛安血案餘波
施羅德本是機匠
已脫離孔士洋行

（路透社）

上海消息—路透社接孔士洋行來函稱、盛安輪船慘殺案中有施羅德者、如果為上海孔士洋行僱用之施羅德、則其人乃於一九三二年五月十五日至一九三三年五月三十日間充行中機匠、而非技師、尋常工作、尚屬可靠、亦無與匪為伍之形跡、今年五月底未曾請假、遑赴朝鮮、料理私事、蓋施前本由朝鮮來滬者也、施既未請假、行中亦未予以休假、故其人在行之職務、已於本年五月十三日終止云云、

蘇俄駐滬領館
本月中旬開幕

中俄復交以後、兩國政府卽首先互派使節、從事籌備各地領館之設立、今晨據俄大使署領事部主任愛根司基氏語大美晚報記者、關於上海領館之設立、業已決定於下月中旬開幕、屆時蘇俄駐華大使鮑格莫洛夫並擬親來參加、現黃浦灘路之蘇領館在修葺中、該領館共有房屋九十間、自絕交而後、卽行鎖閉、該處又近浦濱、江潮且不時浸及內部、故頗多損壞云、

逸園賽狗成績表

六月廿四日　場地乾燥

六三二——第二賽　五百碼平賽

狗	名	性別	起步	半程	末灣	終點
五九六	聽特來西	雌	四	六	五	
五九七	朋妹考白	雄	六	二	一	一身
五九八	雪而佛司比	雄	五	三	二	半身
六一二	牛買該鉄潑	雄	一	四	四	一頭
五九六	康飛而特	雄	三	一	三	半身
五八八	勃辣克生	雄	二	五	六	三身半

時間三十二分三十一秒，五元票獨贏三十七元，位置八元五角，十一元一角，六元六角，兩元票獨贏十元六角，位置三元四角，三元二角，二元七角。

六三三——第三賽　五百碼平賽

狗	名	性別	起步	半程	末灣	終點
六〇〇	潘兒	雌	六	二	二	
五九七	新的麗娜	雌	四	一	一	一頭
五八八	派落司潑拉特	雄	五	五	五	四身
五八八	美根信	雄	一	四	四	二身
四四六	羅杉美	雌	二	三	三	四分之三身
五九六	開勃路能抱汗	雄	三	六	六	七身

時間三十一分六十八秒，五元票獨贏十九元一角，位置七元五角，二十元七角，八元五角，兩元票獨贏八元八角，位置三元三角，六元，四元一角。

六三四——第四賽　三百碼平賽

狗	名	性別	起步	半程	末灣	終點
六〇三	齊亞侔曼來	雄	一	二	一	
五九六	勃辣克亞馬克	雄	二	四	二	八身
六〇三	企富等	雄	四	六	三	六身
五八六	何度	雄	五	三	四	一身半
五八六	扁天格立潑	雄	六	一	五	三身
六一二	平馬	雄	三	五	六	一身

時間十八分三十三秒，五元票獨贏十六元，位置七元二角，八元，六元三角，兩元票獨贏七元七角，位置三元一角，三元五角，二元八角。

六三五——第五賽　五百碼平賽

狗	名	性別	起步	半程	末灣	終點
六一〇	色勃會	雄	二	二	二	
五九八	愛納及勃	雄	一	一	一	一身半
六〇〇	飛來賜福	雄	四	四	三	一頭
六一〇	康納蘇白	雄	五	五	四	三身
（六〇〇）	買花潑	雄	三	三	五	一又四分之三身
五九六	唐脫來司狄克	雄	六	六	六	八身

時間三十一分四十七秒，五元票獨贏二十三元五角，位置七元四角，七元八角，七元三角，兩元票獨贏八元五角，位置三元二角，三元五角，三元一角。

中央運動場

回力球

今晚八時起賽

1	2	3	4	5	6
依捨多	裘立陀	杜拉地	莫克力骨	拉蒙巧	羅沙拉
1	2	3	4	5	6
拉摩司	沙特浪谷	爾加	普登巧	古巴龍	后蘭多

本場仲夏香檳票每張二元可獨得頭獎一萬伍千餘元請往愛多亞路三十七號中央運動場辦事處購買

逸園

亞爾培路

明晚八時半起賽

南京路竊鑽案獲嫌疑犯

電影新聞

介紹「白姊妹」

（志麟）

大光明大戲院繼「酒與女人」後開映的開幕後第四張影片，將爲米高梅公司的又一Super Production「白姊妹」，也是如同「天長地久」一般地根據久享盛譽的默片故事重攝成的。片中主角爲漢倫海絲和克拉克蓋勃爾，這一對明星恰是今日美國影壇裏最紅人物。漢倫海絲善演悲劇，有很多人譽她爲麗琳甘許第二。她的表演素以深刻著稱，無論一舉一動都不會給人浮泛淡漠的印象，其妙處也便在此。對於面部流露內心情緒一點尤其是她的拿手，譬如不久以前在光陸蘭心映過的「戰地情天」中，車站送別時依依難捨之摯，以及往郵局取到退回的情書後中心絕望悲痛等幾個鏡頭，凡看過的大概都無不對她那種深刻面部表情受些感動吧？無怪一九三二年美國電影學院表演最佳的獎賞要屬於她了。

克拉克蓋勃爾，全美國少女心中的理想的愛人。他有的是粗暴，擴野，還有熱情——最最男子氣的熱情，不是公子哥兒們的那種文縐縐不勝柔弱的。他主演的片子極多，著名的女星如嘉寶，瓊克勞馥，琪恩哈蘿等等誰都和他搭擋過。最近在本埠映過的作品有「紅塵」，那個熱帶地住久了的性格也隨氣候同他的暴燥粗野監工者，我們踏遍好萊塢還能找到誰能演來使人那麼滿意的？

「白姊妹」是齣頗爲纏綿的悲劇，加之演悲劇的拿手漢倫海絲主演，預料開映時又能賺得太太小姐們不少眼淚的。

故事大略這樣：安琪娜，謝衆門德親王的公主，已經和爵士恩納斯篤訂過婚了。

軍官許望尼，有着偉壯的軀體和英俊的容態，英雄氣概中又含有深情。一個湊巧的機遇，兩人是會到了，各個心上都平添下一個難忘的影子。

嘉年會期中，安琪娜出去玩，兩人又碰見啦，咖啡店的一夕情話已使兩顆心融洽在一起。謝樂門德王府裏舉行盛大的跳舞宴會，許望尼不待邀請而來，和安琪娜的一種親熱情況，深爲親王所不滿，許望尼是被逐出了。

爲着偉大的愛的驅使，安琪娜不顧一切地乘車往兵營去會許望尼，可是又給守門的威嚴的兵丁嚇住了不敢進去，茫無目的底駕着車子荒郊裏亂駛，與別一輛車子相撞而那車粉碎，車中坐着她的爸爸，這老親王是出來追尋他女兒的，現在是身死了。

安琪娜受了這刺激心灰意懶，接着許望尼又開到前線去參加大戰，懷着頹凄慘的心等待，一年以後，得到消息許望尼戰死了。

好萊塢漫畫

（福西特氏作）

今日影壇

大光明	酒與女人
百老匯	情潮
光陸	我們的今宵
花園	我們的今宵
卡爾登	辣手懲淫
卡德	老爺兵
國泰	百萬金
中央	健美之路
浙江	圖中祕密
中國	除夕
東海	脂粉市場
夏令配克	牢獄鴛鴦
恩派亞	脂粉市場
天堂	勇士救美記
虹口	流氓皇帝
黃金	舐犢情深
萬國	江洋大盜
光華	清白
南京	乾柴烈火
九星	零度之下
奧飛姆	十九軍抗日戰史
巴黎	飛來橫禍
北京	人海潮
共和	移花接木
融光	一鞭之仇
山西	狂流
東南	現代一女性
明星	現代一女性
新光	戰場地獄
西海	鐵血空軍
威利	餓騎
新中央	藍天使
華德	鐵血青年
榮金	愛姆大戰史
蓬萊	三本白蛇傳雷峯塔
明珠	除夕
上海	大進攻
香港	風流賭徒

談「春蠶」

有意義的工作

楊愁

曾經在「現代」上讀過茅盾的小說「春蠶」，後來又聽到了明星公司攝製「春蠶」的消息，於是躍躍欲試，很想去看看他們的工作情形。

把有價值的文學作品搬上銀幕，在目前的中國我覺得是一個有意義工作。我們中國文盲太多了。尤其是一般工農大衆，認識字的可說是極少：文學作品無論如何寫得「大衆化」有能力欣賞的究竟不多；但是搬上銀幕以後，「沒有欣賞能力」這一點却再也不必顧慮了。

「春蠶」的主題，是寫農邨經濟破產中的農事狀態的。小說中主人公老通寶在外患內亂交迫中掙扎呻吟的悲慘的運命，就是近年來全部農民生計的縮影；在這裏，鮮明地勾出了中國農邨社會的全般形態。在電影界裏，這樣題材根本不會有過。「春蠶」的攝製影片自然是值得注意的了。

攝影場巡禮

爲了要看「春蠶」的攝影，犧牲了一個可愛的星期六的晚上，專誠地跑到明星公司去。

踏進攝影場，通明的電炬逼得人眼睛有點發花。湊得巧，「春蠶」正在開拍佈景是一間古式的客廳，正中擺着一張圓桌。坐在上面的是嚴工上君，化裝着一個鄉間的富家翁；一邊立着顧梅君女士和一位不相識的男演員，看樣子像是那富翁的少爺和小姐；另一邊，一位蒼老的農民模樣的人，蕭英君所飾的，就是老通寶了。

表演時的情節是老通寶向富翁借錢，已經寫好了借據。導演程步高君在鄭重地申述下一個鏡頭的情形：

『Mr.蕭注意！開始是樂觀的神情，滿眼是希望的光。聽到了少爺告訴你說目前養蠶恐怕不大有出路的話，你突然失望，頭慢慢地低下去，低下去，眼睛無可奈何的貶着，再緩緩地抬起頭來，看見小姐身上的綢衣服，又重復高興起來，口裏叫着說：「啊！你看，少爺小姐們穿的不都是綢衣服嗎？用得絲的地方多着哪！」請注意，你的悲與喜，要經過三過不同的階級的轉變……』

蕭英君深思地聽着，到導演說完了的時候爲止。

試一次，試一次，再試一次。

好，現在正式開拍了，開——麥——拉——』……結果却又重拍一個鏡頭。

接下去的一個鏡頭，少爺對老通寶說：『哈哈，你以爲這些流行的綢緞是用蠶絲織的嗎。？這都是外國貨的人造絲啊！』說着，哈，哈，哈，老爺的笑聲，小姐的笑聲，老通寶從希望的高峯跌下失望的深淵的表情。

站在旁邊，我凝神屏氣地看着。像在風雨晦明的時節吟哦着一篇動人的詩歌似的，受着深深的感動。但是我的心裏却一直存在着一個小小的疑問，因爲目前這情節，我記不起是「春蠶」原小說中的那一節。

將在聲片「風流寡婦」中現身的
珍妮麥唐娜

大情人珍妮麥唐娜和本埠觀衆又幾乎一年未見面了，想來懷念她那副金嗓子的人一定不在少數，由默片重攝爲聲片的「風流寡婦」中，她是主角，這片出世，將替她造成過去所未有的光榮

關于電影的兩段小事

導演對甲乙兩位女明星說：「你們做工人的表情總不像。因爲你們沒有體驗過這樣的實際生活。」

甲回答說：「導演先生，這兒是攝影場，我們的在做戲呢。你忘記了嗎」？

乙自言自語地說：「戲裏要我扮妓女，也去體驗妓女的實際生活嗎？」

導演默然不能答一言。

＊＊＊

一位兒孫繞膝的老太太：「從前的影片，有幾部眞是挺好的，有情有節：跟舊小說一樣，總是『善有善報，惡有惡報』。可是現在的電影兒眞糟了，心地好的人到臨了總是一場嘸結果；壞蛋倒是得到好收成……哦，難道現在眞是這樣一個天下嗎？」

著名默片「風流寡婦」即將搬上有聲銀幕

近來好萊塢製片公司把有價值的默片故事重改攝爲聲片的事屢出不鮮，如「復活」，如「天長地久」，如「白姊妹」等等都是。默片「風流寡婦」早已膾炙人口，其纏綿動人的故事和男女主角梅曼蘭和約翰吉爾勃深刻的表情雖年代經已久遠，可是留在我們腦中的印象却至今不會消滅。這齣新的聲片「風流寡婦」將由大情人珍尼麥唐娜和雷門諾伐羅合演，本來已是個夠動人的故事了，更加之「聲」的利用，當越能傳達妙處不少，觀衆們等着瞧吧，時間反正是不遠的啦。

二白渡橋南境便是　**光陸大花園**　霞飛路適而西愛路

二時一刻　五時三刻　九時開映　每晚九時半開映

電影皇帝弗德立馬區暨克勞黛考爾白合演宮闈鉅片

抓着心中癢處　**我們的今宵**　滋味形容不出

電影批評——明星生活

今日金融商業報告

國內

標金

金業交易所 今晨標金

開盤 八五四·八	八五四·〇	八五七·〇	八五六·五
八五六·五	八五五·〇	八五六·五	八五三·五
八五四·〇	八五五·五	八五四·七	八五五·八
八五四·五	八五三·八	八五六·二	八五五·二
八五八·〇	八五四·〇	八五七·〇	八五五·二
八五七·五	八五六·三	八五七·〇	八五五·二
八五六·七	八五五·五	八五六·〇	八五六·五
八五六·五	八五六·一	八五七·五	八五六·八
八五七·〇	八五六·五	八五七·〇	八五六·八
八五七·五	八五七·〇	八五七·八	八五六·〇
八五七·二	八五六·二	八五六·八	八五六·四
八五七·五	八五六·〇	八五六·六	八五七·五
八五五·八	八五七·三	八五六·五	八五七·五
八五六·九	八五七·一	八五六·五	八五七·五
八五七·〇	八七五·五	八五六·八	收盤
八五六·八	八五七·二	八五六·四	

八月份標金上午開盤 八五四·八〇
八月份最高價 八五八·〇〇
八月份最低價 八五二·五〇
八月份午市收盤 八五六·四〇
本月份上午登賬已清
七月份 八六六·〇〇
八月份 八五六·〇〇
輸水上午 八六六·〇〇
八月份下午開盤 八五五·八〇
十二點十五分

物品交易所
八月份標金上午開盤 八五四·二〇
八月份最高價 八五七·八〇
八月份最低價 八五二·五〇
八月份午時收盤 八五六·八〇
八月份下午開盤 八五五·八〇

銀樓首飾金
大同行兌出 每兩一百〇二元五角
收進 每兩九十六元五角

證券

華商證券交易所

		現貨 開盤	收盤	下午
關稅	七月份	三二·四〇	—	
	八月份	—	—	
編遣	七月份	三七·九〇	三七·七五	三七·六五
	八月份	—	—	三七·四〇

裁兵	七月份	六四·〇〇	六四·〇〇	六四·〇〇
	八月份	六三·〇〇	六三·九五	六三·九〇
一九關稅	七月份	四六·四〇	四六·三〇	—
	八月份	四五·九〇	四五·六〇	—
一九善後	七月份	四七·七〇	四七·六〇	—
	八月份	四七·二〇	四六·九五	—
二〇捲烟	七月份	四七·四〇	四七·二〇	—
	八月份	四六·八五	四六·六〇	—
二〇關稅	七月份	四七·二〇	四七·〇〇	—
	八月份	四六·六〇	四六·四五	—
統稅	七月份	四八·九五	四八·七〇	—
	八月份	—	四八·一五	—
鹽稅	七月份	五〇·四〇	四九·九〇	—
	八月份	四九·六〇	四九·三五	—
金短	七月份	六〇·六〇	—	—
整陸	七月份	五三·三五	五三·一五	—
	八月份	五三·六〇	五三·二〇	—
九六	七月份	〇八·四〇	〇八·六五	—
	八月份	〇八·七〇	〇八·八五	—
金長	七月份	—	—	—

華商紗布交易所

標準棉紗反手二十支人鐘（反手二十六支順手十六支反手十支亦得照等級表代用）（淨盤叫價外加稅銀）

七月期 下午
開盤一九一·五〇 一九〇·六〇
二盤一九一·一〇
三盤一九〇·七〇
收盤一九一·三〇

八月期
開盤一九四·五〇 一九三·六〇
二盤一九四·三〇
三盤一九三·八〇
收盤一九四·〇〇

九月期
開盤一九七·〇〇 一九六·九〇
二盤一九六·八〇
三盤一九六·六〇
收盤一九七·〇〇

十月期 下午
開盤一九八·四〇 一九八·〇〇
二盤一九八·三〇
三盤一九七·八〇
收盤一九八·三〇

十一月期
開盤一九八·八〇 一九八·六〇
二盤一九八·六〇
三盤一九八·七〇
收盤一九八·九〇

十二月
開盤一九九·八〇 一九九·五〇
二盤一九九·五〇
三盤一九九·七〇
收盤一九九·七〇

標準棉花（鄭州細絨紡二十支棉紗原料爲準）（三十二支二十六支十支棉紗原料亦照得等級表代用）

七月期
開盤四七·九五 四七·七〇
二盤四七·八〇
三盤四七·九五
收盤四七·八五

三盤四五·五〇
收盤四五·三〇
十一月期
開盤四五·三〇 四五·四〇
二盤四五·二五

八月期
開盤四七·三五 四七·三五
二盤四七·四〇
三盤四七·四五
收盤四七·三五
十月期
開盤四五·四五 四五·五〇
二盤四五·四五

三盤四四·四〇
收盤四五·三五
十二月
開盤四五·三五 四五·三五
二盤四五·三〇
三盤四五·四五
收盤四五·四〇

麵粉交易所

綠兵船標準

七月期 下午
開盤二·二九二五 二·二八二五
二盤二·二八七五
三盤二·二九
收盤二·二九二五

八月期
開盤二·三一二五 二·三一〇〇
二盤二·三一二五
三盤二·三一七五
收盤二·三一

九月期
開盤二·三六 二·三四〇〇
二盤二·三五七五
三盤二·三六
收盤二·三六

十月期 下午
開盤二·三九 二·三八五〇
二盤二·三九二五
三盤二·三九七五
收盤二·三九五

十一月期
開盤二·四一二五 二·四一二五
二盤二·四二二五
三盤二·四二七五
收盤二·四二二五

十二月期
開盤二·四三 二·四二五〇
二盤二·四三
三盤二·四三五
收盤二·四二五

雜糧交易所

標準新小麥		下午開盤
七月開盤	三·八一	三·七九
收盤	三·八一	
八月開盤	三·九七	三·九五
收盤	四·九七	
九月開盤	四·一三	四·〇九
收盤	四·一三	
十月開盤	四·二五	四·二三
收盤	四·二六	
十一月開盤	四·三〇	四·二九
收盤	四·三一	
標準有邊豆餅		
七月開盤	一·七八五〇	一·七六七五
收盤	一·七七七五	
七月開盤	一·七八二五	一·七六五〇
收盤	一·七七七五	

銀洋錢市

	早市	午市
拆息	〇·〇七〇〇〇	〇·〇七〇〇〇
單角	八四七·五〇	八四七·〇〇
雙角	七七三·七〇	七七三·七〇
拆兌	一二九二·五	一二九二·五
銅元	三一七·五	三一七·五
衣牌	三一七·五	三一七·五
角坯	〇二四六	〇二四六
貼水	〇〇七二	〇〇七二

國外匯兌

海外銀市匯兌
大條近期 一八·一八七五
大條遠期 一八·一六八七五
美銀價 三五·七五
英美匯兌 四·四三七五
美英匯兌 四·四八
倫滬先令 一三四三七五
孟買銀價 五五·〇〇

匯豐掛牌各匯
英匯 一三 印匯 八二
美匯 二七·六五 荷匯 五三
法匯 五三七 星匯 五三五
港匯 八九·二五 德匯 八九·二五

各國貨幣市

七月四日（星期二）上午

幣別	元分	幣別	元分
海關金單位	一·八九三	俄金磅	二〇·五五
英金磅	二〇·〇〇	蘇俄金票	·〇三
英金票	一五·七〇	意大利票	·二四
先令銀	·七六五	新加坡票	一·七九五
澳金票	一一·八〇	印度票	一·一六
美金磅	二〇·五〇	錫郎票	一·一〇
美金票	三·五五	嚙囒票	一·八〇
美銀洋	三·四五	暹邏票	一·三五
坎拿大票	三·二八	安南票	一·七七
斐律濱票	一·七七	瑞士票	·八八
法金磅	一五·四〇	比佛郎票	·一二
法郎票	·一七九五	香港票	一·〇四
德金磅	一九·一五	哈爾濱票	·七〇
金馬克票	一·〇五		

魚市

七月四日

種類	價格（每担）最高	最低	種類	價格（每担）最高	最低
大黃魚	一九	一六	烏賊	九·五	九
小黃魚	一二	九	鳳尾魚	一三	一〇
鰳魚	一四	一三	子蝦	四六	三六
鯧魚	一六	一四	鰡魚	一三	一〇
鞋底魚	一二	九	帶魚	一二	九
鯢魚	一六	一四	鯽魚	四三	三三
馬鮫魚	一五	一三	鱣魚	六	二·五

雜糧油餅市

牛莊紅糧	二·八五	蚌埠菉豆	四·四八
安東紅糧	二·八二	江北揀莞	五·六〇
潁州黃豆	五·〇二	輪沙歧豆	一五·二〇
正陽關豆	五·二三	船牛莊餅	一·八二
大連黃豆	五·八二	穗豐三牌	一·七四
牛莊黃豆	五·六〇	大有三牌	一·七〇
沙河黃豆	五·二三	大昌四牌	一·七七

國外

（美聯社）

電匯

紐約 三日
上海 二七·八二 漲五〇
倫敦 四·四七·六二五 漲·二五
日本 二七·八七·五 漲八七·五

倫敦 三日
上海 —
紐約 四·四二·五 漲二
日本 一·二 跌·一二五

麥市

芝加哥 三日

	前日	今日
七月	九三·七五	九七·八七五
十二月	九九·三七五	一〇三·六二五
九月	九六·八七五	一〇〇·七五

溫納巴 三日

	前日	今日
七月	七三·二五	七九·一二五
十二月	七六·二五	八三·六二五
十月	七五·一二五	八一·八七五

五金

倫敦 三日
標準紫銅 現期三六·七一八七五 三月期三六·〇六二五
電銅 買價四一 售價四三

銀市

紐約 三日
現貨 三六·一二五 漲·三七五

棉市

紐約 三日

	前日	今日
現貨	一〇·三〇	一〇·四〇
七月	一〇·一四	一〇·三五—一〇·三〇
十月	一〇·四一	一〇·六一—一〇·五二
十二月	一〇·五六	一〇·七七—一〇·七六
一月	一〇·六二	一〇·八五—一〇·八六
三月	一〇·七七	一〇·九六—一〇·九六
五月	一〇·九二	一一·一五—一一·一六

糖市

紐約三日——市價平靜稍漲成交二二、三〇〇噸

古巴糖	前日	今日
現貨	一·四七	一·五二
七月	一·四六	一·四七
九月	一·四五	一·四八

紐約證券市

紐約 三日 道瓊斯指數
二十實業種股 一〇三·七〇 漲二·八五
二十種鐵道股 五三·三六 漲三·六〇
二十種公用股 三六·四四 漲一·五三
四十種債券 八六·七四 漲·三四
交易股數 六、七二〇、〇〇〇股

倫敦證券市

倫敦 三日
三厘中戰債 前日 九九 今日 九八·八七五

中國債券		
一八九八四厘半金券	(〇)	四四
一九〇八四厘半債券	八二·五	八八
一九一二五厘債券	五六	六七·五
一九一三整理五厘	八六	八六·七五
一九二五—四七五厘金券	九五·四	九四·五
五厘京滬鐵路債券	三八·四一	三八·四一
五厘津浦鐵路積券	一八·三	四〇·二五
又 二次債券	一六·二	一七·三
五厘滬杭甬鐵路債券	七九·八四	七九·八四
五厘道清鐵路債券	九·二	九·二
一九二二湖廣鐵路五厘債券	二六·	二六
一九一三隴陝豫鐵路五厘債券	一一·五	一二

紐約市場休假

（美聯社）

紐約三日——今日起除棉麥外、各市場均休假二天、以祝獨立紀念、

米價銷呆續低

南市——河下各路來源、三四十號、店方去胃均懈、成交無幾、烟台威海客胃、亦祇數百石、故市面續呈疲態、白更鮮貨平站、中次步降一角、早薄稻亦疲數分至近角、常幫白更、做開七元五角至二角、平黎白更六元六七角、平湖早稻六元三角、亭林早稻六元七八角、青角薄稻六元九角、同里洋尖七元、溧陽白元八元二角云、

北市——上午到船不多、約抵十六七號、惟銷化平常、店胃揀巧而取、厚粳開盤、有跌無漲、薄稻銷少、價低五分、其餘均形下游之象、常熟白更、價開八元一角至七元三角、江陰白更七元五角半至二角、宜興白更七元二角、加善早稻六元五角至三角、青浦晚稻七元六角至五角、崑山杜尖七元一角至六元八角、溧陽特變元八元六角云、

秈米——今日上午、客秈交易尚不多、閩幫購去江西機晚米三百餘包，價七元六角半至四角、惟洋米銷化、愈形活潑、福溫兩幫、及甬幫本街、均有問津、上午售開安利小絞米二千六百包、價七元五角、廉價五分、福州辦去一千包、溫州去一千、甬幫去五百、本街去一百、尚有一號西貢米三百包、價八元〇五分至一角、亦爲本街購去云、

美盛洋行

本行爲紐約物品交易所會員代理各客買賣美國各種股票物品
每日下午一時由XMHA電台播送各種行市報告
紐約代理處 亨士洋行(H. HENTZ & CO.)
上海九江路十號 大陸大樓 電話一八一五〇

國內外最敏確商情報告

大美晚報

Ta Mei Wan Pao

AFFILIATED WITH THE SHANGHAI EVENING POST AND MERCURY

社址　上海愛多亞路二十一號
電話　八四〇八〇—六—七—八—九
電報掛號　八四〇八
主任編輯……袁倫仁
發行者……POST-MERCURY Co., FEDERAL INC., U.S.A.
發行人……石克雷(T. O. THACKREY)
(每星期日休刊)

四川內亂及匪盜

鄧劉藉砲火解決私人間恩怨
資州借糧預徵至民國五十年

(外論社譯法文上海日報)

四川特約通訊——數日前吾人方在各處高呼排斥內戰、而今日祗聞兵器接觸所發之聲及砲聲、此項震耳欲聾之聲乃各軍人用以解決其私人之恩怨者也、最近吾人得到消息、謂劉文輝又復與鄧錫侯啓釁矣、

在灌縣及新都附近之戰事甚爲劇烈、雙方戰死人數俱在二千以上、

鄧錫侯於是不得不將軍隊向後撤退、因與如此之人爲鄰、實將難於度日、此爲鄧錫侯之意見也、

劉文輝方面抱定宗旨、佔據溫江縣新都縣灌縣及資陽縣等、

兩方面俱在新陣地上整理部卒、並拍通電聲述其苦衷、一方則抹馬厲兵、以待第二次之接仗、

當然各人俱不欲認錯、而互將重啓內戰之責任推諸對手方面、吾人惟靜待以觀最後勝利之誰屬耳、

在此四川上遊交戰期間、重慶報紙未忘提及劉文輝之姪子、報紙上記載劉湘將軍管轄五十六縣、每年糧銀收入已達一千一百二十一萬五千元、其他捐稅尙未算入、

似乎此種丸子較鎗砲之彈丸、尤爲値價也、在資州、借糧已預徵至民國五十年、

百姓以爲購買土地努力耕耘、係爲其自身謀幸福、今已發覺其自己之思想完全大錯、乃收緊褲帶而避難他方去矣

在此情形之下、五月杪街頭巷尾謠傳在通江縣及巴中縣被人逐出之「紅兵」逃往太平縣、

誠然、四川將領之保持地盤與保護其自己生命一般重視、惟突然間被劉文輝打敗之鄧錫侯責劉氏決灌縣之堤防以灌注沿江平原、並害及無辜之貧苦老百姓、

當然因此決堤之舉、鄧氏之軍隊大爲狼狽、

此外、數家報紙記載李家鈺(譯音)羅澤舟二氏佔領舊日鄧錫侯之防地資陽縣及江安縣、並通知劉文輝請其不必派遣軍隊至該處、因彼等於該處嚴守中立也、

劉文輝能滿意於此電報乎

惟劉湘已接到南京之訓令、調停成都方面之內戰、彼卽增厚榮縣及嘉定方面之兵力、至少有人謂其合於「對牛彈琴」之一句成語也、

南京政府確願保持和平、人民所受痛苦已深、惟興風作浪之徒時思乘機起事、

另一方面、田頌堯在驅逐「紅兵」離開川北之後、尙請求劉湘借以飛機助戰、使赤匪遠離其防區之邊境、因紅兵所經之處、破壞過大也、彼等其不知卽在其境內隨時在造成蘇維埃組織乎、田將軍滿腔好意、時時期待有人爲之助力也

在瀘州城內、鄧錫侯•李家鈺•羅澤洲•會商如何結束此不幸之成都衝突案、

據人云、在會議時、鄧錫侯曾求助於劉湘、

將來吾儕自能知其結果、惟一般喜歡作亂者已劍拔弓張、其軍樂隊已在奏前進之曲、五月三十日、據傳閬中(譯音)又被紅軍佔領、

該處已設立川陝區蘇維埃之支部、

田頌堯部之一團、有鎗一千二百支、被共軍所包圍、似乎共軍因聞知四川將領間互相失和而勇氣百倍矣、

確乎在朝東離太平縣不遠之處、劉存厚之軍隊起先戰勝紅軍、後復反勝爲敗、不得已而退守、然最後之一場血戰仍能完全驅走紅軍、

假如吾人往川南觀察一番、在雲南邊境、吾人得聞劉百城(譯音)率軍駐此、

彼招集有五千人之多、佔據古藺縣、古定縣、及江安縣等、

此輩無法無天之徒已在開始使該處人民受盡驚恐矣、

各方面匪盜蠭起、吾人甚恐四川省之變成第二江西、因該省之所謂正規軍隊正忙於互相內鬨、無閒暇亦無方法以肅清匪患、嗚呼、可憐之小百姓、

在酉陽縣境內、亦到處俱有盜黨、當局似乎取解放態度、

爲添加不幸起見、在六月初劉文輝軍與鄧錫侯軍在廣元血戰、

在同時期田頌堯失却閬中之後、放棄通江縣退至巴中、而向楊森乞援、

紅軍聲勢甚盛、不知田將軍能否維持其現在之地位否、

匪禍雖烈內戰未已

雖然、四川省因紅匪猖獗而大感不安、惟田頌堯與劉文輝之戰鬥仍照舊繼續進行也、

田頌堯最近向川省各將領發一通電、訴稱劉文輝不理其停戰修武之主張、

劉文輝氏則不理一切、在成都及其附近拚命拉夫及收集銀錢、

一切人俱在大恐怖之中、有聲望者咸避匿不敢出、以避軍人之威脅、而共黨人員則正乘機向人民施其煽惑、

六月四日劉存厚派遣之剿共軍隊開往太平縣西南之馬頭關(譯音)形勢甚佳、田頌堯之部隊則在戴辰山(譯音)、

六月六日、田氏未得援軍來助、經一場劇戰之後、大敗而逃、甚至放棄巴中縣城、最近一仗、高級將佐亦戰死於沙場、

現在紅軍爲時局之主宰、正向保陵(譯音)縣進展、該處地理形勢爲彼等所熟悉、因紅軍中匪兵大部分爲該處之土著也、

民衆自問知不正規軍能否抵抗此輩匪軍乎、

最後消息

四川亦漸漸趨於近代化、

報載重慶警察查獲賭窟一家、當場拘獲賭徒六七十人、內中男女賭客數量相似、

以爲當局總可通融、各賭徒願合付若干銀錢以求贖罪、彼等忘却法律是法律、絲毫不可通融者也、

當局不允准此項變通辦法、此輩賭徒俱得受罰彼等在城中公園內示衆二天、不用說在此二天內公園遊客特別衆多

據云、賭徒中有若干人不願顯露其本來面目、乃將手帕或帽子遮蔽其面部示衆之後、稍受鞭責、各賭徒乃得釋放回家、似乎彼等下次決不致於敢再犯矣、

船期

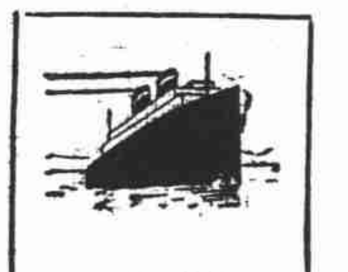

◉隆和輪船
本輪準本月四日星期二晚由怡和碼頭開往漢口沿途均舞除大餐間外另設特別官艙惠顧請臨怡和洋行接洽電話一五二九〇號 203

◉明生輪船
本輪準本月五日星期三上午八時由第二浮標開往青島接客小輪上午七時半由海關碼頭開沿途均舞除大餐間外另設特別官艙惠顧請臨怡和洋行接洽電話一五二九〇號 204

◉定生輪船
本輪準本月五日星期三上午八時由老寧波碼頭開往威海衛烟台塘沽沿途均舞除大餐間外另設特別官艙惠顧請臨怡和洋行接洽電話一五二九〇號 205

◉源生輪船
本輪準本月五日星期三午由怡和碼頭開往汕頭香港廣州沿途均舞除大餐間外另設特別官艙惠顧請臨怡和洋行接洽電話一五二九〇號 206

◉寶和輪船
本輪準本月五日星期三晚由老寧波碼頭開往宜昌沿途均舞除大餐間外另設特別官艙惠顧請臨怡和洋行接洽電話一五二九〇號 207

◉瑞和輪船
本輪準本月六日星期四晚由怡和碼頭開往漢口沿途均舞除大餐間外另設特別官艙惠顧請臨怡和洋行接洽電話一五二九〇號 208

輪船進口預告

七月

船名	日期	來處	公司
公平	四日	牛粵來	招商
江順	四日	長江來	招商
瓊州	四日	港汕來	太古
甯波	四日	連牛來	太古
源生	四日	青島來	怡和
捷陞	四日	福州來	怡和
加拿大	四日	日本來	昌興
芝尼加拿	五日	香港來	昌興
臨安	五日	香港來	太古
盛京	五日	天津來	太古
安慶	五日	長江來	太古
瑞和	五日	長江來	怡和
亞洲皇后	五日	香港來	昌興
遇順	六日	粵汕來	招商
南甯	六日	汕頭來	太古
四川	六日	港汕來	太古
武穴	六日	長江來	太古
公和	六日	長江來	怡和
利生	六日	津烟來	怡和
澤生	六日	粵港來	怡和
江新	七日	長江來	招商
和生	七日	青島來	怡和
裕甯	七日	粵港來	怡和
新甯	七日	青島來	太古
武昌	七日	長江來	太古
塔虎脫	七日	香港來	美郵
胡佛	七日	日本來	大來
血養沙	七日	香港來	法郵

輪船出口報告

班	船名	日期	公司
甯波班	新江天	四日	招商
	甯興	四日	三北
	新北京	五日	太古
	新甯紹	五日	甯紹
	鴻興	五日	達興
	普安	八日普陀	招商
長江班	江大	四日	招商
	浦松	四日	三北
	隆和	四日	怡和
	黃浦	五日	太古
	寶和	五日宜昌	怡和
	建國	五日	招商
	江順	六日	招商
	安慶	六日	太古
	瑞和	六日	怡和
	長興	七日	三北
	武穴	七日宜昌	太古
	公和	七日	怡和
	武昌	八日	太古
	江新	九日	招商
	鄱陽	十日	太古
北洋班	大名	四日午大牛	太古
	順天	四日午威烟沽	太古
	綏陽	四日午青島	太古
	成都	四日安東	太古
	明生	四日青島	怡和
	定生	四日威烟津	怡和
	涼州	五日午烟沽	太古
	新豐	五日威烟津	招商
	臨安	六日大牛	太古
南華班	海瑞	四日汕港粵	招商
	新疆	四日午汕港	太古
	源生	四日汕港粵	怡和
	重慶	五日汕港	太古
	太原	五日廈港	太古
溫州班	海晏	四日	招商
福州班	青浦	四日	三北
瑞安陽平班	新瑞平	八日楚瑞平	滬興
通揚班	志大	四日	大達
	大慶	四日	大通
	隆大	五日	大達
	大和	五日	大通
溫台班	達興	四日定石海	聯安
	穿山	五日穿石海	聯安
	益利	六日定坎溫	聯安
香港小呂宋班	加拿大	五日	昌興
	胡佛	八日	大來
歐洲郵船班	哈佛爾	六日亨堡	美最時
太平洋郵船班	亞洲皇后	六日溫哥武	昌興
	搭虎脫	八日西雅圖	美郵
世界班	海士	四日	大來

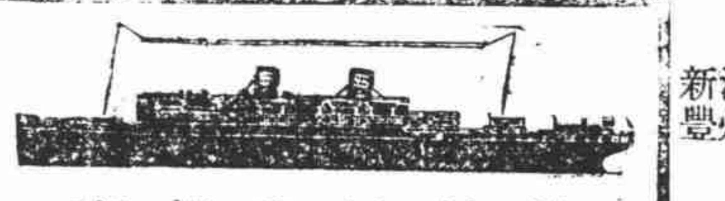

總統號郵船班

香港•小呂宋
來往最密之輪班
胡佛總統　七月八日
傑弗遜總統　七月十二

舊金山•紐約
本班取道神戶橫濱檀香山
搭虎脫總統　七月八日
胡佛總統　七月廿二

西雅圖•維多利亞
特別快班十四天到西雅圖 經神戶橫濱
傑克遜總統　七月十一
傑弗遜總統　七月廿五

歐洲•紐約
經香港小呂宋星加坡蘇伊士河及地中海
批亞士總統　七月十八
孟羅總統　八月一日

大來輪船公司　美國郵船公司
廣東路三號　電話一五三〇九

將軍號郵船班

由上海至舊金山美金一百八十五元
往歐洲六十三金鎊

開往香港•小呂宋
李將軍　七月五日

開往舊金山•泡脫倫
經神戶橫濱
李將軍　七月十九

本輪特備寬闊外房間交際廳及船面以供遊客散步船上幷有冷氣儲藏室如蒙賜顧請臨本行接洽

美國太平洋輪船公司
沙遜房子二樓　電話一八〇一四

內亂匪盜充斥之四川

我的女朋友們

經濟學筆記

小鶯

經濟學的課堂裏，我是和一位姑娘同座，在朱教授的點名簿中，知道她乃是新自K大學轉學來的M姑娘。沒有一般女學生的豪華，沒有都市女人的氣息，裝束好似天主教女學生的制服，又和女小學教員一般；這是因爲K大學原來設在杭州的原故，M姑娘才投身到上海，自然難免有鄉下姑娘的稱呼。

我們是沒有什麼男女界限的，你說我吵，甚至會打起來，但是她却看不慣，祇默坐在一旁，不來和我們搭訕。也許她且以爲教務處是惡作劇，爲什麼給她和一個男子同座？這却是一個很好的機會，我奉命來偵察這新同學的行動。

朱教授是裴斯開登，經濟學上的名辭却引不動人的興趣，本位，匯兌，資本使每個頭腦子發漲，如果坐在後面，還可以尋一些別的生活，可是坐在最前排，同座的又是一個陌生的女郎，使我不得不埋頭去記筆記將各種生硬的名辭記在簿上。

這使我有些驚奇啦！這姑娘每次上課都埋頭去寫，不必向教授去追問，不必向黑板上抄錄那些生疏的德文和拉丁，一貫的祇是寫，手不停揮的進行。

因爲一個名辭在黑板上已找不到，偷眼想在同座的簿上轉錄，誰知這姑娘并不在寫什麼使人心煩的分配或生產，乃在寫使人陶醉的情書。在白淨的布紋紙上，寫着許多挺秀的字，組成醉人的句子，尤其是那個稱呼，又是多麼的夠味兒呵！

耳朵裏再也沒有什麼「Karls Marx」或「Adam Smith」，眼睛裏再沒有什麼教授和同學，我斜伏在桌上，兩隻眼睛，一致的注視着那信箋和蠕動的筆尖。

每天每天是如此，經濟學的筆記從此中斷，別人也沒有察覺出來。可是因爲自己好弄，終於將這消息告訴了那許多玩皮的同伴，每當經濟學上課的時候，陡然增加的轟笑使她似乎感到不安。

一個落雨的早晨，我又玩了一套滑稽喜劇！

「×女士，你記的經濟學筆記很迅速而完備，可以借給我參考一次嗎？」綳着面孔，很規矩的向她說。

大家是轟笑，她窘極，面紅耳赤的度着一課，沒有再寫什麼。自後，我旁邊的一個座位永遠是空着。

信不信由你

李柏蘭(Ripley)作

狄斯女士的信箱

應踐諾言

狄斯女士——

我已結婚了好幾年了。我的丈夫眞是一位理想的情人。現在我們還如新婚時一樣的相憐相愛着。但是在這快樂的晴天裏有着一個小小的黑點，那就是我們必須和他的母親同居這一件事。並不是她有什麼不好，但是我是一個我自己的家庭。

在結婚之前，我早就知道這情形了。我的婆婆的丈夫早已死了，她只有這個兒子。他向我求婚的時光，他問我願不願意和他母親同居，我當然說「願意的」。可是現在我覺得不快樂不滿足了，祇因了我想要組織一個我自己的家庭。——勞美

答：我在這一欄裏已說過好幾遍了，婆婆和媳婦同居是不好的，無論兩造怎樣的溫和慈善。

因爲假使你這末做了，你就可看到一個必然的結果：婆媳的不和。雖說兩造都愛着一個人，一個是愛兒子，一個是愛丈夫，可是在兩種愛之間，很必然的會產生出妒忌來。由妒忌而不和是很自然的經過。

況且假使做婆婆的到兒媳那裏去居住，她會發見她的地位是被人佔據了。孤伶伶地，她好如一個打倒的元勳了。但假使兒媳到婆婆家去居住，那她簡直被遞奪了她的結婚的對象了。她不能有一所她自己家庭了。

要求一所自己的家庭，這其實可說是少婦們的一種德行。但是，勞美，在你的案子裏，這就不能這麼講了。你應當踐你的約言，快快活活的和你的婆婆住倆下去。況且，如你所說的你的婆沒有甚麼不好的地方，則更好沒有了。

至于所謂「快樂」與「滿足」，其實只是一種心境。心境的好壞，我們是可以作主的，只要你願下決心。有時我覺得，家裏有婆婆的婦人，眞是很幸福呢。因爲她們對於看護兒童的經驗極多，一定能帮助你看領小孩的，而在你要出去上電影院的時光，你的一切的負担都可托她了。

——桃樂賽狄斯

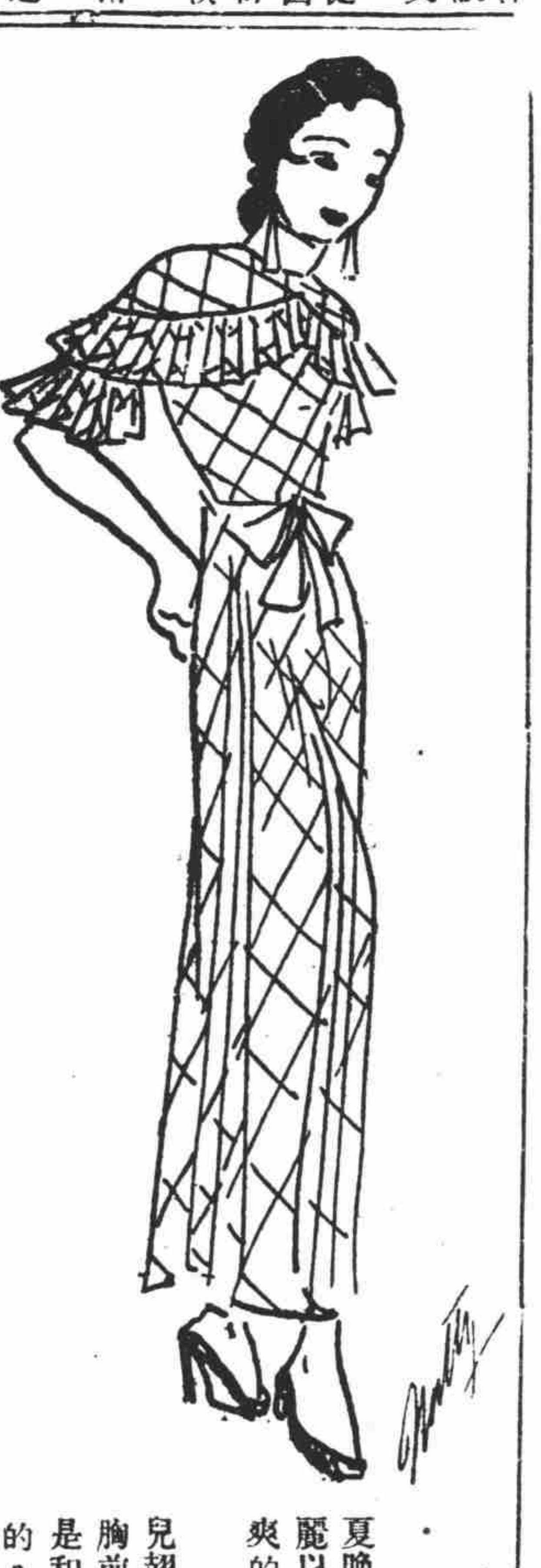

夏晚服

斜方格紗製成

夏晚裝，於莊嚴美麗以外，更適合凉爽的條件。

荷葉邊，蝴蝶兒翅也似的袖子，胸前一束綢帶，這是和一般晚裝相同的。

烹飪

菓子醬布丁

麵包屑……一兩半
白糖……一兩半
牛奶……半品脫
蛋……一隻
檸檬汁……半隻
菓子醬……少許

將牛奶煮沸，注入麵包屑中。等數五分鐘後，加檸檬汁，糖及打好之蛋，將上述混合物之半置一平底小鍋，焙數分鐘後，將菓子醬舖於其上，然後再以半份之混合物傾於其上，再焙二十分鐘。

浜格

麵粉……四兩
牛奶……半品脫
雞蛋……一隻
鹽……少許

將麵粉與鹽攪和置盆中，將蛋打於其中，然後將牛奶調入使成厚薄適當之漿。倒入平底鍋內焙之，使兩面皆成褐黃色卽成。

巴黎服裝之顏色

法國女子愛美心至重，對服裝之講求，不特式樣五花八門，卽顏色之分類，亦極講究，茲就巴黎女子對於服裝顏色之觀念簡列如下：

(一)白色——青年女子多喜著之。以其代表少年，活潑，童貞，淸白。

(二)藍色——講求戀愛的人以之爲代表眞心的愛情，永久的愛情，所以愛穿這一色，並且能顯出莊重不移的態度。

(三)黃色——站在白色的反面，不眞潔，不忠信。

(四)玫瑰色——代表青春，美麗，歡樂。

(五)紅色——代表熱情，火般的熱烈，和情慾。

(六)灰色和黑色——代表憂鬱，愁悶，和後悔。

(七)紫色——代表悲哀，傷心。

(八)珠灰色——代表忍耐，堅忍。

(九)綠色——代表希望，期待。

(十)鉛色——代表有債難還，孤苦。

隨筆

小鶯

夏夜和一位小姐閒蕩在街頭，看見許多男女睡在馬路邊上，引起了她的衛生理論。

在鬧市的背面，更遇到賣肉的女人，這自然，引起那摩登姑娘的感慨。

但是，我不開口，因爲我明白，這背於理論的事實，爲什麼竟現於眼前呢？難道那些人便沒有一些痛苦的感覺麼？

若干年前，各機關都添用女職員，所謂「花瓶」潮，盛極一時。在職業追求上，曾有生女不生男的趨勢。

如今，時勢不變，袁良劉鎭華囫圇吞棗的將全部女職員裁去。

趙孟之所貴，趙孟亦能賤之，不幸生作女兒身，如果不自己找正當的出路，憑別人的愛憎，又是何苦來呢！

明日插畫——「菲洲怪婦」